قصة تاجوج والمحلّق

أسماء أخرى : ...

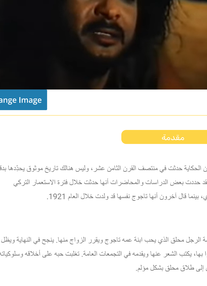

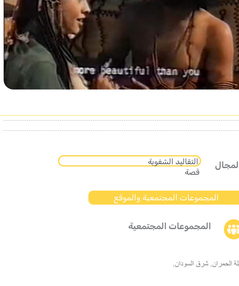

Change Image

مقدمة

برغم أن الحكاية حدثت في منتصف القرن الثامن عشر، وليس هناك تاريخ موثوق يحدّدها بدقة كافية، فقد حددت بعض الدراسات و المحاضرات أنها حدثت خلال فترة الاستعمار التركي المصري، بينما قال آخرون أنها تاجوج نفسها قد ولدت خلال العام 1921.

إنها قصة الرجل محلق الذي يحب ابنة عمه تاجوج ويقرر الزواج منها، ينجح في النهاية ويظل مسحوراً بها، يكتب الشعر عنها ويغنيه في التجمعات العامة، تغلبت حبه على أهله،و سلوكياته، مما أدى إلى طلاق محلق بشكل مؤلم.

القيمة الثقافية :

من أكثر القصص استلهاماً في مجال الآداب والفنون وخصوصاً في المسرح، وقد رأينا فيما سبق كيف أن العديد من الكتب البحثية والتاريخية تناولت القصة وجمعتها بأساليب مختلفة مما يؤكّد القيمة الثقافية العالية لهذه الحكاية بجانب ما حوته من شحنة أخاذ. وتُرجّح أن تكون أوّل رواية أدبية سودانية كتبت في هذا المجال هي رواية (تاجوج) التي أهدا عثمان هاشم عام 1948. أما في مجال المسرح فقد تنحت معالجات النصوص المسرحية لهذه الحكاية عن استلهام أساليب حكيها الشفاهي وتحدده، فمنذ فترة التلاتينيات وإلى يوم الناس هذا طُلّبت حكاية تاجوج لملهمة في العديد من الأعمال المسرحية التي اقتلعها الرائد المسرحيحرية خالد أبو الروس في مسرحيته (مصرع تاجوج والمحلّق). حيث استفاد بقدر كبير من مضامين الحكاية الشعبية، وارتكز بشكل أساس على أشعار محلق بقصد للتاجوج وموتها. ثم تناول الكاتب مبارك أزرق في مسرحيته (نقر تاجوج)، واستلهم الكاتب يوسف خليل في مسرحيته (محلق). ومحدي النور في مسرحيته (تاجوج ذي الخرطوم) والكثير من الأعمال الأخرى. كما أخرجها للسينما المخرج السوداني (جاد الله جبارة) في فيلمه الموسوم (تاجوج) عام 1977

الممارسات المرتبطة :

تراث، اماجي، رواية، مسرح وسينما.

برغم أن الحكاية حدثت في منتصف القرن الثامن عشر، وليس هناك تاريخ موثوق يحدّدها بدقة كافية، فقد حددت بعض الدراسات و المحاضرات أنها حدثت خلال فترة الاستعمار التركي المصري، بينما قال آخرون أنها تاجوج نفسها قد ولدت خلال العام 1921.

إنها قصة الرجل محلق الذي يحب ابنة عمه تاجوج ويقرر الزواج منها، ينجح في النهاية ويظل مسحوراً بها، يكتب الشعر عنها ويغنيه في التجمعات العامة، تغلبت حبه على أهله،و سلوكياته، مما أدى إلى طلاق محلق بشكل مؤلم.

التعبيرات الثقافية

أشعار، حكم ومسرحيات وروايا وفيلم سينمائي.

القابلية

التهديدات :

...

الموارد الطبيعية المستخدمة

...

المجال التقاليد الشفوية
قصة

المجموعات المجتمعية والموقع

المجموعات المجتمعية

قبيلة الجمران، شرق السودان.

الممارسون

...

الغرض/الاستخدام

الأدب والحكايات والمسرح و الخلق التاريخي المباشر.

المعرفة/المهارات

حكاية شعرية جيّدة السبك والبناء.

التعليم

انتقلت كثيرات حتى شفوي أولاً، لكن تمّ جمعها وكتابتها أكثر من مرّة بشكل أكاديمي تم تمّ استلهامها في أعمال أدبية ومسرحية عديدة.

الأدوات والمعدات والخدمات

لغة/ شعر.

التاريخ

لبين هناك قصة أو رواية تاريخية في السودان مختلف حول أصولها وتناولتها العديد من الدراسات و البحوث والأعمال الأدبية والفنية من رواية مختلفة مثل قصة (تاجوج و المحلّق). فقد أشارت العديد من الكتب التاريخية إلى هذه الحكاية، وأجمع بعضها أنها ضربا من ضروب الفلكلور و الخيال الشعبي، ونسبها البعض الآخر إلى واقعة تاريخية حدثت بالفعل، وقد اتفقت بعض المصادر و الروايات و البحوث الحديثة على شكل و أحداث القرية وبنيتها الحكاية كما يرد ذكر مثلاً في (شذرات الزهر وشعر) في كتابه (هزهر الغيط و نزايح السودان)، و الباحث الشهد الطيب محمد الطيب في كتابه (زارت قبيلة الجمران)، و عبد الله الطيب في كتابه (الأدبي السوداني) و كذلك كتابها الموزخ السوداني محمد صالح ضرار و العديد غيرهم.

أجمعت مجمل هذه الكتابات على طلب محلق لتاجوج أن يزاها كما وكانتها أمها أضافه خيط رئيسي للحكاية و لعبت أدوات الأدب و الفن من هذا المنعطف. وقد ذكر حتى ضرار بمقالته في جمع و روايات حكاية تاجوج، فتلاّ والمرة سنة 1955 ، ثم وين من هذا تجوج الأرض والحد أسمه محمد صالح ضرار و هو كبار أهل البادية لا يوافقون على ذكر حوادث تاجوج أو روايه أشعار المحلق في مجالسهم. وفي كتابه عن الشرات الشعبي لقبيلة الجمران يعطي الطيب محمد الطيب في ذات الاتجاه قائلاً: أن "هذا الكتاب لم يرى فيما عمل ميداني ملف فيه ديار الجمران مرات ثلاثة. مارس 1968، فبراير 1969 ، نوفمبر 1969، تمكنت فيه من جمع هذه المادة بعد جهد ومشقة من أفواه الرواة ولا أحسب أن انتزاع مسألة في قصة أو رواية تاريخية من قبيلة الجمران بالأمر السهل الميسور. أو لعلهم قاصدا حاجزا نفسيا بينهم وبين قصة تاجوج وحلقي وكثير منهم يتحرج من ذكر ذي تاجوج بخصائها عرضا يجب صونه» (الطيب: يونيو (1970) كما أكد ذلك بروفسور محمد المهدي بشري.

ومن روايات القصة المختلفة نوجز هنا رواية محمد صالح ضرار التي تفيد بأن تاجوج بنت الشيخ محمد بن علي من محلق بن محمد بن علي كانت فتاة فائقة الجمال والسحر. فطلب المحلق من والدته أن تتقدّم لخطبتها له من خاله. فاستكثف الأم وطلبتها من أجلها، و وافق الخال لكنه طلب مهراً غالياً من بن أجله فاستعان المحلق بوالده ووفر المهر المطلوب. من فرط عشقه الشديد لها.

عاشت تاجوج تحت سقف الزوجية مع المحلق يحفها جمر العشق ويرفرف فوقها ملاك الحب المتبادل، وكانا أسعد زوجين عرفتهما أرض القبيلة. لكن حبه للصّقر لها كان هو سبب نهاية تلك الحكاية الأسطورية، إذ تكثر من التغزل بها شعراً و وصف محاسنها، حتى اشغل غيرة بقية الفتيان، فما كان من أحد أبناء عمومته، يقال له النور بن النعم الأزرق إلا أن جاءه ونهره في ذكر زوجته في أشعاره حتى صارت غناء للكرد و للجماعة و مضغة تلوكها الأنس و عرف اسمها وصفاتها للقاصي والداني.

ومن هنا وقعت الطامة الكبرى، فقد ذهب حبها يعطه عقلي ترميد يدرك ما يفعل، فدعا ابن النعم ليراها فذلك" أتعقل معي إلى الخباء، كي أريك إياها في خلوة منها"، وكانت هذه الدعوة كافية لأن تطير الزلة التي أصابت المحلق من جنون حبه وولهه وأنه أصبح لا يعرف ما يصنع ولا يصبح من الغير.

وارتفعه إلى موقع لا تراه فيه، وتبلى له لقيا في حياتهما فلا منه أنها لم تعرف، ثم دخل عليها وطلب منها أن ترفعت له متجرئة من جمع ثيابها، فانحنت من طلبه وكفت صبرت وتجلدت وكفت سعما وعناءها، لكن في الحقيقة استخطته تاجوج أن يقدّها قطيّا واحدا بعد أن تستجيب لطلبه، فوجدها هذا منه أن طلبها أن يتحدى أنها سيدة النساء من مقابل عشقه الشديد لها.

فلما صعدت منه تلهفت لطلبها لطلب معلقه، ولما انتهت من رفعتها وتدهيها كان الغرح قد تملكه السّكار، وكانا أسعد زوجين عرفتهما أرض القبيلة لكن حبه للصّقر لها كان هو سبب نهاية تلك الحكاية الأسطورية، إذ تكثر من التغزل بها شعراً و وصف محاسنها، حتى اشغل غيرة بقية الفتيان، فما كان من أحد أبناء عمومته، يقال له النور بن النعم الأزرق إلا أن جاءه ونهره في ذكر زوجته في أشعاره حتى صارت غناء للكرد و للجماعة و مضغة تلوكها الأنس و عرف اسمها وصفاتها للقاصي والداني.

ومن هنا وقعت الطامة الكبرى، فقد ذهب حبها يعطه عقلي ترميد يدرك ما يفعل، فدعا ابن النعم ليراها فذلك" أتعقل معي إلى الخباء، كي أريك إياها في خلوة منها"، وكانت هذه الدعوة كافية لأن تطير الزلة التي أصابت المحلق من جنون حبه وولهه وأنه أصبح لا يعرف ما يصنع ولا يصبح من الغير.

بلغ كلف المحلق بتاجوج مبلغاً عظيما حتى إن والد تاجوج أخذته الرحمة و أدركه الحنان على ابن أخته فرثى لحال المحلق وما آل إليه من شحوب واصفرار وهزال و قرر في النصحة للشرف فيه أن المحلق بالبكاء و النحيب على ما أصاب وجهها من الأسى، فهما تاجوج له، فانتشرا مع الزاد للمحلق أن يترك الشعر نهائيا ويستكفل هو بالتفاتل برزقه وتدبير الحبوبة إليه. فقال المحلق يستخيل على أن تركه الشعر لأنه أصبح جنونه وكلامي، بل شرابي وطعامي. فانطق عليه الخال الليل فصار يقلب بعنة ويسرة، لا يقدر على النوم لحظة حتى على مضجعه، فهمس وسار جنبة وذهبا وقد عقد ذراعيه حول صدره وكان يشد عليها جوفا من أن يفشر. ثم بدا يفحد احيانا ويقف احيانا أخرى وقد تملكه ضيق شديد وتلك كان يعاقب نفسه ويشدد عليها الخناق. وكانت ليلة طويلة سكتة هادئة لا فحد حركة الشهود و هم يصطرن لكل آهة خرجت من صدره وكل آهة زادت من اضطرابه.

وكاد الصبح أن يلوح واستيقظ ديك صكرا، فمال الديك الأخرى فصطفق جناحيه وحد صوته طويلاً، نافذا في الأفق فانحنى في صباح الصبح ورفع على أنس المحلق، فمزكه صباح الديك شجونه الثكلى فلم يشعر إلا وأسأله يقول قائلاً:

كر بأبيك لصبح مالك الرقاد تعال

ما خفت الفيل قامت من الدخان

الصادق يقول ارتفل مع الغزلان

والكاشف يقول خلقت بلا مصرار!

فلما لاح الصباح أي الرفاء شهادتهم و هي أن المحلق لم يقدر أن يمسك نفسه عن الانشاد حسب اتفاقه مع

خلاه، فخرج المحلق و هنر على وجهه في البادية و نيران الحب تأكل قلبه وتشتويه من القهر. ومنذ ذلك اليوم كان يده تعاسته و سوء منقلبه في الحياة وصار كالمجنون يتنقل في أنحاء القبائل من دار إلى دار ينشد أشعاره.

وبينما المحلق في شجونه و بلواه تهافت المحلق على تاجوج بعد طلاقها من كل جهة وقبيلة بسبب ما أذاعه عنها المحلق من الجمال الفائق وكلها ونشهو جميعها ما عدا واحد هو النور بن النعم لأنه كما قلنا: رأى منها الذاء و قصدها شيئا ما كان يجب أن يراه لو أنها لا حدون المحلق فطلت به فترة وجها.

أسناء المحلق أنها سمع هذا الشيا و كلتم عليه خاصة وأنه كان ينتمي لأ يستطيع النور دفع مهرها الذي كان عبارة عن مائة بكر أحمرا، و فيها غرة بيضاء ، ولكن الخطأ ساعد النور فوجدها عند أحد القرايه ، وبدت الغيرة في صدر المحلق لم يكن يطرأ له على باله أنه هو الذي سيخلفه على مخلفته، نافسا ما بينهما من إخاء وصداقة . وقال المحلق عند ذاك يظهر عدم اهتمامه بالأمر وهو يكذب على نفسه: استمر المحلق في طرقه بداية الحمران مؤملا أن يعثر يوما ما على النور بن النعم الذي لم يحسن ضيافته ليلة مبيته عنده، خاباه حتى عثر عليه وكلاهما على ظهر فرسه. فطلب المحلق من النور أن يتصارعه، فرفض النور، فهجم عليه المحلق وهو من سرجه على الأرض وتصارعا فسقط النور على الأرض وقام من وقعة مسدار، و استأنف المصارعة فسقط أيضا بعد عدة جولات فسقط المحلق من فوق بعدها النور الى الأرض فجعل من نفسه، ونفس عن مالايسه العطار، وقام ليركب فرسه، ولكن المحلق فصل ذيل الفرس، وقطع أذنه، وهنا ذاب كل من يتنصر على خصمه من فرسان بداية البجاة، وقال له (يا نور هل تحمل مني رسالة إلى أبية العم تاجوج . فأجاب نعم قال له:

قل لصحافة العلاّمة

بين قرزين طرات حشامة

الحسب والاصحتين كرامة

فلما وصل النور داره أخبر تاجوج بالرسالة ،فأجابته ، وبحك هل صارعت المحلق فصرعك؟ قال "نعم وكيف عرفت ذلك . " قالت " أخراك الله . أما تخجل يا هذا من نفل فضيحتك إلى . والله لن أرتضيك بعدلاً بي بعد اليوم . ورجعت عن مترل الزوجية الثاني إلى غير رجعة. في نهاية القصة: يصون المحلق من فرط هيامه وحبه لتاجوج وتقيد بعض الحكايات أن تاجوج ماتت مقتولة بسبب الغيرة التي أشعلها جمالها الأخاذ . لكن، حتى موت تاجوج في المصادر الشعبي أرتكثر حتى عظمت الجمران للجمع ضمن قافلة واشتاكهم مع المهندرة في الطريق إلى سواكن، وهي الحادثة التي قالت فيها تاجوج: و هي متقلق عليها عند نعوم شعور في كتابه (هزهر الغيط و نزايح السودان)، والطيب محمد الطيب في كتابه (زارت قبيلة الجمران)، و عبد الله الطيب في كتابه (الأدبي السوداني) وحتى موته اتفقت عليه المصادر بأنه توفي و بعلّ أهله.

Image(s) source :

Link(s)